



**BUM DESA
KARYA MAJU**

LAPORAN TAHUNAN

TA. 2023-2024

**20
24**

DAFTAR ISI

03

Pendahuluan

04

**ikhtisar pencapaian
Bumdes**

05

Visi Misi BumDesa

06

Struktur BumDesa

08

Kepemilikan Modal

09

Laporan Keuangan

10

Peluang Dan Hambatan

08

Ucapan Terima Kasih

PENDAHULUAN

Dengan mengucap puji syukur kehadiran Tuhan Yang Maha Esa, atas rahmat dan karunia- Nya, maka Pelaporan Pertanggungjawaban Pengelolaan Badan Usaha Milik Desa (BUMDesa) Karya Maju Jambangan dapat disusun dan diselesaikan dengan baik.

Pelaporan pertanggungjawaban pengelolaan ini digunakan sebagai wujud tanggung jawab pengelola BUMDesa Karya Maju dalam menjalankan tugasnya selama satu tahun periode tahun 2024. Melalui pelaporan ini diharapkan dapat memberikan gambaran perjalanan pengelolaan BUMDesa Karya Maju dalam mengembangkan usaha-usahanya. Serta sebagai bahan evaluasi dalam membuat kegiatan di tahun berikutnya.

Kami sampaikan terima kasih atas segala dukungan dan kerjasama kepada semua pihak yang berperan dalam kegiatan BUMDesa Karya Maju semoga Tuhan Yang Maha Esa memberkati seluruh pengabdian kita kepada masyarakat, bangsa, dan negara.

IKHTISAR PENCAPAIAN BUMDES

Lembaga Ekonomi Desa menjadi bagian penting sekaligus masih menjadi titik lemah dalam rangka mendukung penguatan ekonomi perdesaan. Oleh karenanya diperlukan upaya sistematis untuk mendorong organisasi ini agar mampu mengelola aset ekonomi strategis di desa sekaligus mengembangkan jaringan ekonomi demi meningkatkan daya saing ekonomi pedesaan. Dalam konteks demikian, BUM Desa pada dasarnya merupakan bentuk konsolidasi atau penguatan terhadap lembaga-lembaga ekonomi desa.

BUM Desa merupakan instrumen pendayagunaan ekonomi lokal dengan berbagai ragam jenis potensi yang bertujuan untuk peningkatan kesejahteraan ekonomi warga desa melalui pengembangan usaha ekonomi sesuai potensi warga yang ada. Disamping itu, keberadaan BUM Desa juga memberikan sumbangan bagi peningkatan sumber pendapatan asli desa yang memungkinkan desa mampu melaksanakan pembangunan dan peningkatan kesejahteraan rakyat secara optimal.



VISI MISI

Visi

"Terwujudnya Bumdes yang tangguh, profesional dalam kinerja, sehat menuju Masyarakat yang sejahtera".

Misi

- Mengembangkan BUM Desa sebagai lokomotif kegiatan perekonomian dan pemberdayaan masyarakat desa untuk meningkatkan kesejahteraan masyarakat Desa Jambangan dalam mewujudkan kemandirian disegala bidang.
- Memberikan hasil terbaik untuk Kesejahteraan Masyarakat dan Meningkatkan Pendapatan Asli Desa (PADes) Jambangan.
- Menggali dan memberdayakan potensi desa untuk didayagunakan dalam upaya meningkatkan kesejahteraan masyarakat.
- Memperkuat kelembagaan dan memperluas jaringan kerja melalui kerjasama, baik secara internal maupun eksternal desa dengan berbagai potensi masyarakat dan berbagai pihak serta bersinergi dengan lembaga-lembaga pemerintah guna memeperkokoh perekonomian Desa Jambangan.
- Meningkatkan mutu pelayanan dan memberikan Citra BUM Desa yang baik serta memperluas jangkauan pelayanan.



STRUKTUR BUMDESA KARYA MAJU

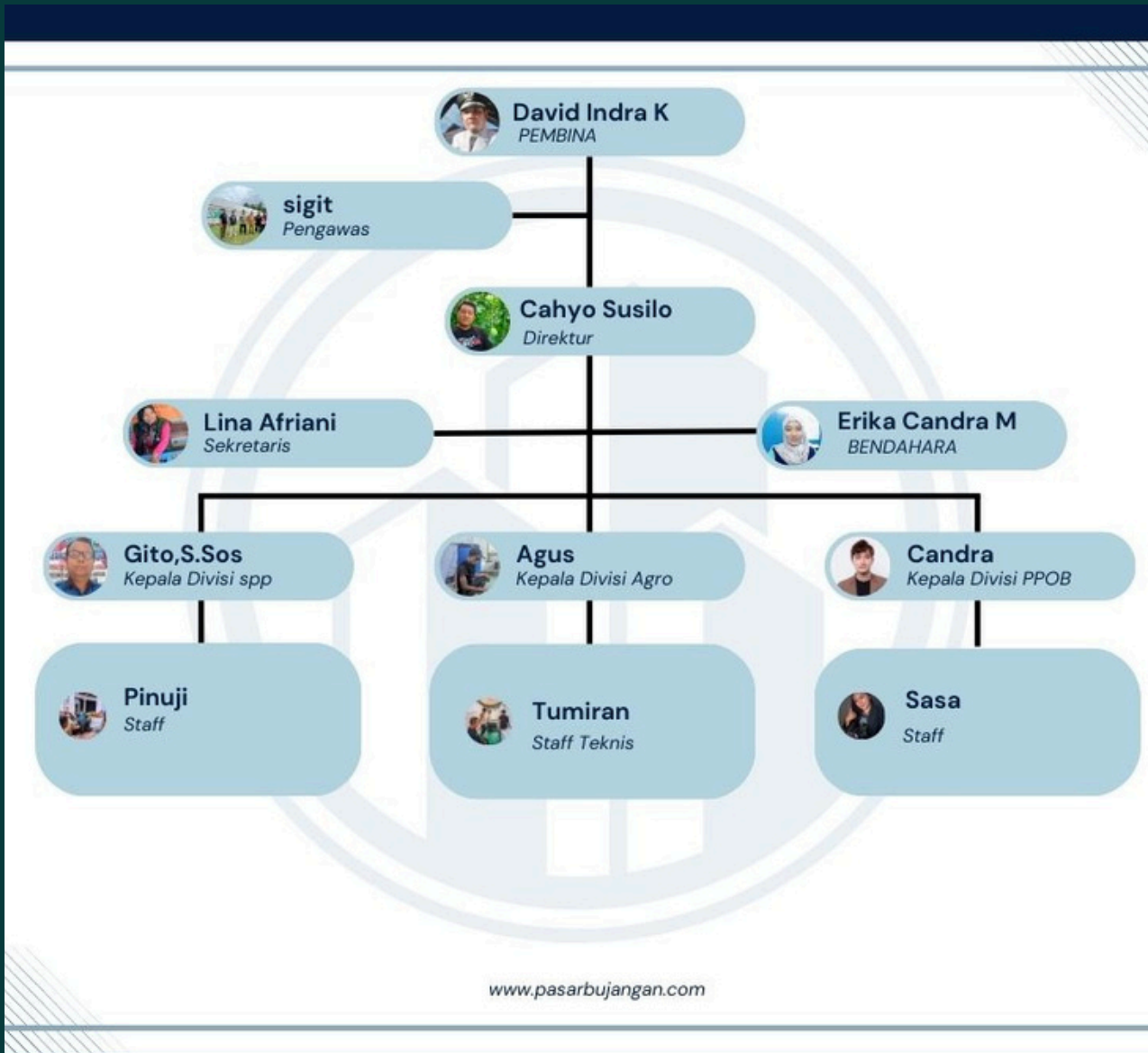

DAFTAR SDM BUMDESA

NAMA	JABATAN
DAVID INDRA KUSUMA	Penasihat
SIGIT T	Pengawas
CAHYO SUSILO	Direktur
LINA AFRIANI	Sekretaris
ERIKA CANDRA	Bendahara
GITO, S.Sos	Pegawai Simpan Pinjam
PINUJI	Pegawai Simpan Pinjam
AGUS SUPRIYANTO	Pegawai Agrobisnis
TUMIRAN	Pegawai Agrobisnis



KEPEMILIKAN MODAL

Badan Usaha Milik Desa (BUMDes) merupakan salah satu instrumen penting dalam pengembangan ekonomi desa. Sebagai sebuah entitas bisnis yang dimiliki dan dikelola oleh desa, BUMDes Jambangan memiliki struktur kepemilikan modal yang unik dan berfungsi untuk meningkatkan kesejahteraan masyarakat setempat.

Sumber Modal BUMDes.

Kepemilikan modal BUMDes Jambangan dapat berasal dari berbagai sumber, antara lain:

1. Penyertaan Modal Desa
 - Modal awal BUMDes sebagian besar berasal dari penyertaan modal desa, yang dialokasikan dari Anggaran Pendapatan dan Belanja Desa (APBDes). Ini menunjukkan komitmen desa dalam mendukung usaha ekonomi lokal.
2. Partisipasi Masyarakat
 - Masyarakat sekitar juga dapat berpartisipasi dalam pendanaan BUMDes melalui investasi atau penyertaan modal. Ini dapat berupa iuran atau saham yang dimiliki oleh warga desa.
3. Kerjasama dengan Pihak Ketiga
 - BUMDes Jambangan dapat menjalin kerjasama dengan pihak swasta, atau lembaga pemerintah, yang tertarik untuk berinvestasi dalam usaha desa. Bentuk kerjasama ini biasanya dilakukan melalui perjanjian kemitraan.
4. Keuntungan Usaha
 - Sebagian dari keuntungan usaha yang diperoleh BUMDes dapat disisihkan untuk menambah modal usaha, memastikan keberlanjutan dan pengembangan usaha di masa mendatang.

KEPEMILIKAN MODAL	SUMBER	TOTAL
Penyertaan Desa	APBDES	Rp.48.000.000
Penyertaan Masyarakat	-	Rp. 0,00-
Bantuan Lembaga pemerintah	BKK.PROV	Rp. 100.000.000.



Usaha agrobisnis Bumdesa Karya Maju Jambangan mengalami kemajuan, meskipun ada tantangan yang dihadapi. Tahun 2024 Memperoleh Penambahan Modal dari BKK Provinsi Jawa Timur. Ini diperuntukan untuk pembuatan Greenhouse Melon Hidroponik.

PERKEMBANGAN USAHA AGRO

Unit Agro dari Greenhouse Melon, Sumur irigasi, Kebun

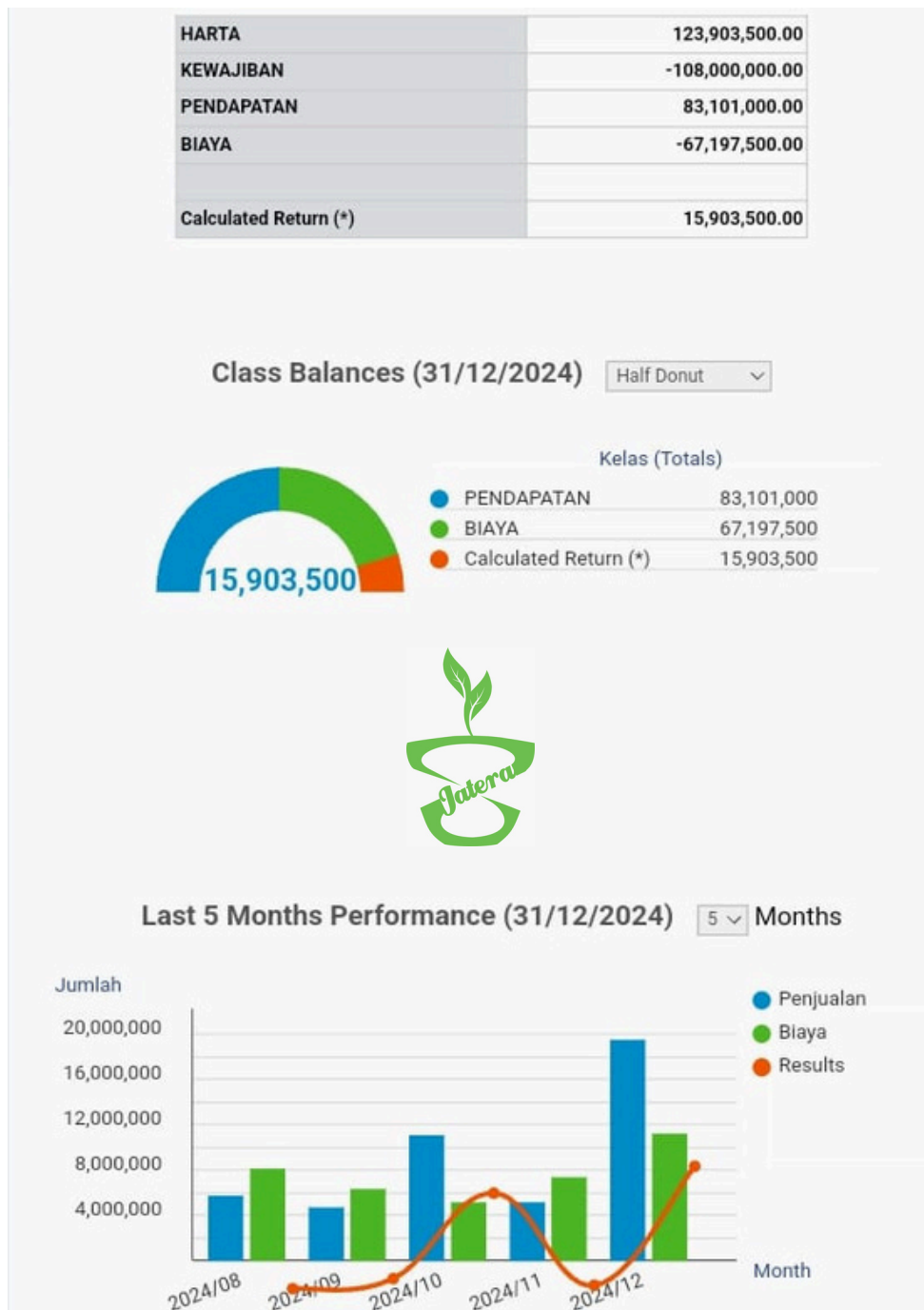

Unit usaha PPOB ini didirikan untuk mempermudah masyarakat dalam melakukan pembayaran tagihan rutin seperti listrik, telepon, air, Pajak PKB dan lainnya tanpa harus pergi ke tempat pembayaran fisik. Tahun ini Bumdes Karya Maju Jambangan Mendapat apresiasi dari mitra Kerja pihak ketiga sebagai "Top Agen Resmi Pembayaran Pajak Kendaraan Bermotor 2024"

PERKEMBANGAN USAHA PPOB

usaha PPOB

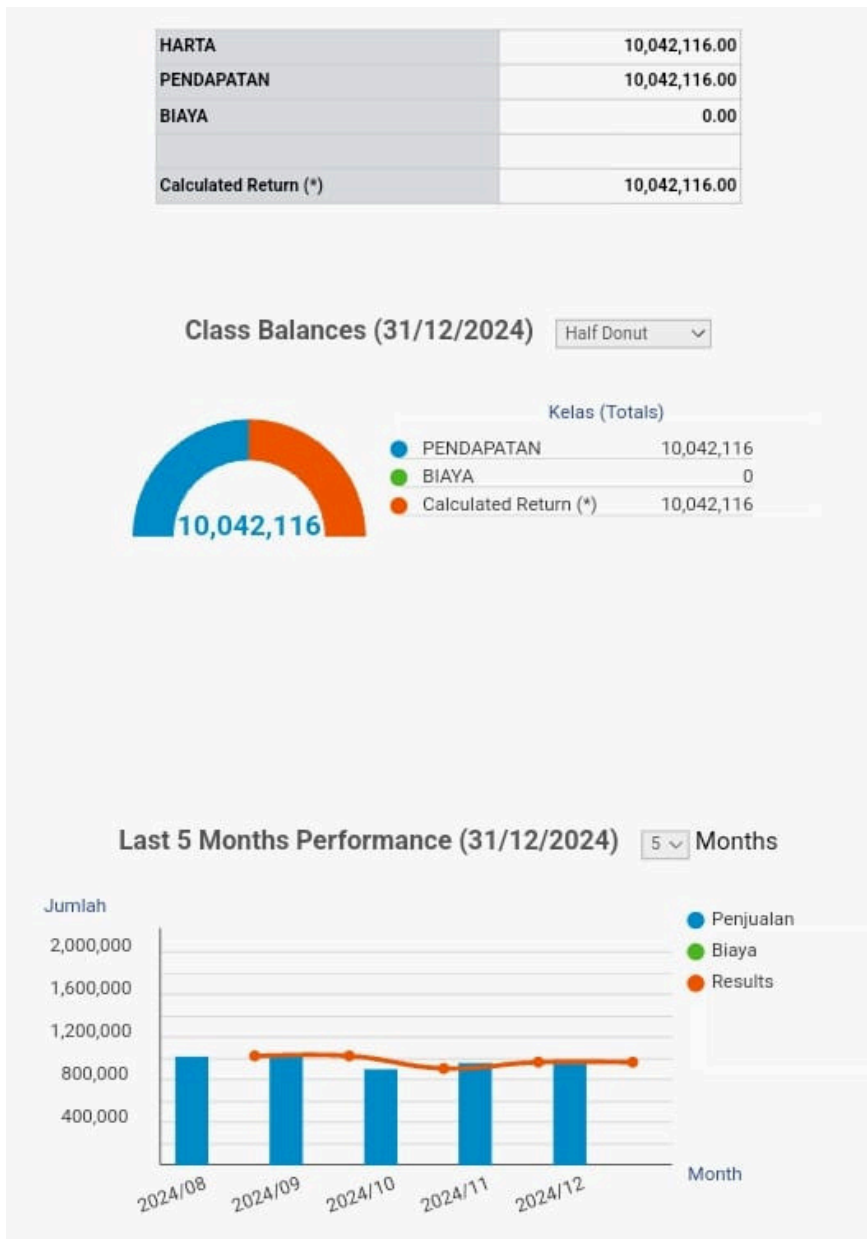

Tujuan utama dari program Simpan Pinjam ini adalah untuk memberdayakan masyarakat miskin melalui pengembangan usaha ekonomi produktif melalui Peningkatan Pendapatan dan Kesejahteraan Rumah Tangga Miskin (RTM), meningkatkan pendapatan dan kesejahteraan RTM melalui pemberian pinjaman modal usaha. Dengan modal usaha yang diberikan, diharapkan RTM dapat mengembangkan usaha mereka dan meningkatkan pendapatan mereka.

PERKEMBANGAN USAHA SPP

usaha SPP

Neraca		BUMDESA KARYA MAJU		
Tanggal Cetak:	03/02/2025 16:23 +0000 GMT	keuangan.pasarbujangan.com		
Tahun Fiskal:	01/01/2024 - 31/12/2024 (Aktif)	Administrator		
Periode:	01/01/2024 - 28/02/2025	Hal 1		
Akun	Nama Akun	Saldo Pembukaan	Periode	Saldo Akhir
HARTA				
Kas Bank				
1100	Kas IDR	0	259,787,747	259,787,747
Total Kas Bank		0	259,787,747	259,787,747
Total HARTA		0	259,787,747	259,787,747
KEWAJIBAN				
Kewajiban				
2203	tabungan pokmas	0	31,630,000	31,630,000
2204	Dana pokmas	0	413,662	413,662
2205	cadangan umum	0	28,592,980	28,592,980
2206	dana cadangan resiko	0	2,182,321	2,182,321
2207	Dana Kas Desa	0	9,625	9,625
2208	Dana pengurus	0	58,538	58,538
Total Kewajiban		0	62,887,126	62,887,126
Modal				
3100	Modal Awal	0	196,900,621	196,900,621
Total Modal		0	196,900,621	196,900,621
Total KEWAJIBAN		0	259,787,747	259,787,747
Laba/Rugi		0	0	0
Total Hutang dan Ekuitas		0	259,787,747	259,787,747



PERKEMBANGAN POSISI KEUANGAN

Tujuan laporan laba rugi adalah untuk memberikan informasi yang jelas mengenai kinerja keuangan dalam periode tertentu. Laporan ini menunjukkan seberapa besar pendapatan yang diperoleh dan biaya yang dikeluarkan, serta hasil akhir dalam bentuk laba atau rugi.

LAPORAN LABA RUGI SELURUH UNIT

Laporan Laba Rugi		BUMDESA KARYA MAJU		
Tanggal Cetak:	01/02/2025 16:40	keuangan.pasarbujangan.com		
Tahun Fiskal:	01/01/2024 - 31/12/2024 (Aktif)	Administrator		
Periode:	01/01/2024 - 31/12/2024	Hal 1		
Akun	Nama Akun	Periode	Akumulasi	Pencapaian %
PENDAPATAN				
Pendapatan				
4200	Pendapatan unit PPOB	10,042,116	10,042,116	100.0
4250	Pendapatan unit simpan pinjam	3,000,000	3,000,000	100.0
4300	Pendapat Agro	83,101,000	83,101,000	100.0
Total Pendapatan		96,143,116	96,143,116	100.0
Total PENDAPATAN		96,143,116	96,143,116	100.0
BIAYA				
Beban				
6101	Beban gaji tunjangan	1,250,000	1,250,000	100.0
6200	Administrasi dan Beban Umum	3,777,000	3,777,000	100.0
6201	Beban lain Kantor	1,680,000	1,680,000	100.0
6205	Beban Penyusutan	2,462,080	2,462,080	100.0
6300	Beban operasional kantor	1,059,000	1,059,000	100.0
6400	Beban biaya promosi	2,350,000	2,350,000	100.0
6500	beban usaha agro	67,597,500	67,597,500	100.0
Total Beban		80,175,580	80,175,580	100.0
Beban Lain-Lain				
8100	Beban bpjs ketenagakerjan	406,532	406,532	100.0
Total Beban Lain-Lain		406,532	406,532	100.0
Total BIAYA		80,582,112	80,582,112	100.0
Laba Rugi		15,561,004	15,561,004	100.0

LAPORAN NERACA

Tujuan laporan neraca adalah untuk memberikan gambaran yang jelas dan sistematis tentang posisi keuangan suatu entitas pada suatu titik waktu tertentu. Laporan ini menunjukkan aset, kewajiban, dan ekuitas yang dimiliki Bumdesa.

LAPORAN NERACA

Neraca

Tanggal Cetak: 03/02/2025 17:20
Tahun Fiskal: 01/01/2025 - 31/12/2025 (Aktif)
Periode: 01/01/2024 - 28/02/2025

BUMDESA KARYA MAJU
keuangan.pasarbujangan.com
Administrator

Hal 1

Akun	Nama Akun	Saldo Pembukaan	Periode	Saldo Akhir
HARTA				
Kas Bank				
1100	Kas	0	43,357,934	43,357,934
1111	Bank Unit SPP	0	259,787,747	259,787,747
Total Kas Bank		0	303,145,681	303,145,681
Piutang Usaha				
1200	Piutang Usaha/AR	0	7,415,150	7,415,150
Total Piutang Usaha		0	7,415,150	7,415,150
Aktiva Tetap				
1340	Akumulasi Penyusutan Aktiva Tetap (Fisik)	0	-2,462,080	-2,462,080
Total Aktiva Tetap		0	-2,462,080	-2,462,080
Total HARTA		0	308,098,751	308,098,751
KEWAJIBAN				
Utang Usaha				
2101	Utang gaji pokok	0	-15,000,000	-15,000,000
Total Utang Usaha		0	-15,000,000	-15,000,000
Modal				
3100	Modal awal penyertaan desa	0	48,000,000	48,000,000
3400	Laba ditahan	0	15,311,004	15,311,004
3500	Modal spp	0	259,787,747	259,787,747
Total Modal		0	323,098,751	323,098,751
Total KEWAJIBAN		0	308,098,751	308,098,751
Laba/Rugi		0	0	0
Total Hutang dan Ekuitas		0	308,098,751	308,098,751

SKEMA PEMBAGIAN HASIL USAHA

Pembagian Hasil Dari Laba Usaha :
(Rp.15.561.004,-)

✔ Sebesar 40% untuk PAD
Rp. 6.224.401,60,-

✔ Sebesar 11% untuk Pengembangan
usaha Rp. 1.711.710,44,-

✔ Sebesar 49% untuk Operasional
Bumdes Rp. 7.624.891,96,-

Hasil 49% untuk Operasional Bumdes :

- ➔ Hasil 45% untuk Pengurus
- ➔ Hasil 20% untuk Penasihat
- ➔ Hasil 25% untuk Pengawas
- ➔ Hasil 10% untuk Dana sosial

POTENSI, PELUANG USAHA BUMDESA

Untuk memaksimalkan usaha Bumdes Jambangan yang perlu dilakukan adalah melihat potensi yang sudah ada di desa. Potensi ini berupa :



01 — Sumber Daya Alam

Hasil pertanian yang ada di desa dan juga yang sudah dimiliki dari usaha Bumdes, seperti mengolah produk pertanian menjadi produk olahan yang memiliki nilai lebih tinggi.



02 — Keterampilan Masyarakat

Keterampilan yang dimiliki masyarakat dan usaha UMKM di desa, seperti kuliner atau teknologi informasi atau UMKM center.



03 — Potensi Wisata

Greenhouse Melon Hidroponik, seperti paket wisata edukasi hidroponik, atau wisata agro.

BUMDes Jambangan memiliki potensi besar untuk berkembang dan memberikan manfaat bagi masyarakat. Dengan perencanaan yang matang, strategi yang tepat, dan kerja sama yang baik, BUMDes Jambangan dapat menjadi motor penggerak perekonomian desa. Tentunya dengan keterlibatan dan partisipasi masyarakat dalam pengelolaan Bumdesa.



HAMBATAN DAN TANTANGAN

BUMDes Jambangan, seperti banyak BUMDes lainnya, tentu menghadapi sejumlah hambatan dan tantangan dalam upaya mengembangkan usahanya dan memberikan kontribusi optimal bagi masyarakat. Hambatan-hambatan ini bisa berasal dari internal BUMDes itu sendiri, maupun dari faktor eksternal seperti lingkungan bisnis, kebijakan pemerintah, atau kondisi sosial masyarakat.

01 — Hambatan Internal

Hambatan Internal

- Keterbatasan Sumber Daya Manusia (SDM): Kurangnya tenaga kerja yang memiliki kompetensi di bidang manajemen bisnis dan kewirausahaan.
- Kurangnya motivasi dan komitmen dari pengurus BUMDes.
- Keterbatasan Modal: Akses terhadap permodalan yang terbatas, baik dari internal maupun eksternal.
- Kurangnya investasi dari masyarakat.
- Kurangnya perencanaan yang matang.

02 — Hambatan Eksternal

Hambatan Eksternal.

- Perubahan kebijakan pemerintah yang tidak mendukung.
- Fluktuasi harga pasar yang tidak stabil.
- Kurangnya Dukungan Pemerintah: Kurangnya fasilitas dan infrastruktur yang memadai.
- Kurangnya sosialisasi dan pembinaan dari pemerintah.
- Kondisi Sosial Masyarakat: Rendahnya kesadaran masyarakat akan pentingnya BUMDes.
- Kurangnya partisipasi masyarakat dalam pengembangan BUMDes.



KESIMPULAN

BUMDes Jambangan optimis akan terus berkembang menjadi lembaga ekonomi desa yang mandiri dan berdaya saing. Ke depan, BUMDes akan fokus pada [Agribisnis], seperti pengembangan produk unggulan desa dan perluasan pasar. Kami mengucapkan terima kasih kepada seluruh pihak yang telah mendukung BUMDes Jambangan.



SOROTAN 1

- **Transparansi:** Pengelola BUMDes berkomitmen untuk menjalankan kegiatan usaha secara terbuka dan akuntabel, baik dalam pengelolaan keuangan, laporan tahunan, maupun kebijakan-kebijakan yang diambil.

(<https://pasarbujangan.com/keuangan/>)



SOROTAN 2

- **Kemandirian Ekonomi Desa:** Pengelola BUMDes berkomitmen untuk mengembangkan usaha yang dapat meningkatkan kesejahteraan masyarakat desa dan mengurangi ketergantungan pada dana luar desa.

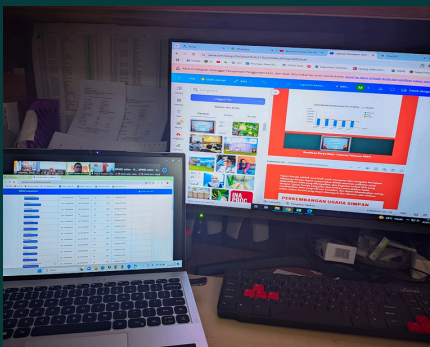

SOROTAN 3

- **Profesionalisme:** Pengelola BUMDes berkomitmen untuk menjalankan usaha dengan prinsip-prinsip manajerial yang baik, efisien, dan profesional agar BUMDes dapat berkembang dan menguntungkan.

Dengan sinergitas semua pihak konsistensi pengelola BUMDes semoga bisa memberikan manfaat jangka panjang bagi masyarakat desa dan meningkatkan kualitas hidup mereka.

UCAPAN TERIMA KASIH

Terhadap segala kontribusi dari orang-orang yang bekerja keras pada Bumdes Jambangan seperti:

- Pemerintah Desa
- Pemerintah Kecamatan Kawedanan
- Pengelola juga karyawan-Karyawan Bumdes
- DPMD Kab. Magetan
- DPMD Provinsi Jawa Timur
- Masyarakat Desa dan Mitra Kerja
- Kontributor lainnya

Kami mengucapkan terima kasih atas dukungan berkelanjutan dari semuanya. Semoga kedepan Bumdesa Karya Maju Jambangan semakin membawa berkah dan kemajuan/kemandirian Desa Jambangan

Kontak

BumDesa Karya Maju

Jalan Karya Bhakti No 282,

Desa Jambangan

Kawedanan Magetan

081 217 858 830

www.pasarbujangan.com

layanan@pasarbujangan.com

[@pasarbujangan](https://www.instagram.com/pasarbujangan)

